SATZUNG ÜBER DEN BEBAUUNGSPLAN NR. 54.1 "SCHWARZER WEG WEST" DER STADT PARCHIM i.V.m. DER 15. ÄNDERUNG DES FLÄCHENNUTZUNGSPLANES

TEIL A - PLANZEICHNUNG

Grundlage: Digitale Katasterkarte (Stand 2021) in der Fassung der Bekanntmachung vom 21. November 2017 (BGBl. I S. 3786), zuletzt geändert durch Artikel 2 des Gesetzes vom 03.07.2023 (BGBl. 2023 I Nr. 176). Es gilt der Planzeichenerlass (PlanZV) vom 18. Dezember 1990 (BGBl. 1991 I S. 58), zuletzt geändert durch Artikel 3 des Gesetzes vom 14. Juni 2021 (BGBl. I S. 1802).

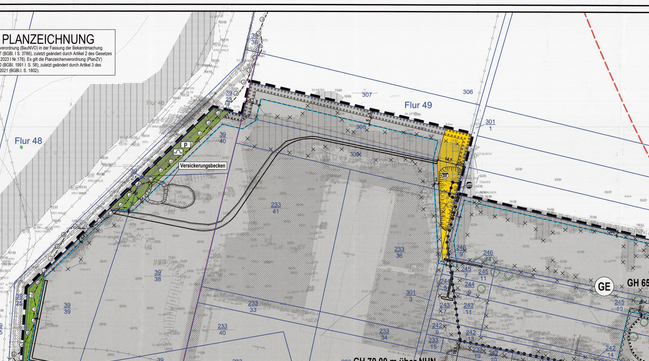

NUTZUNGSSCHABLONE

G1		G2	
GI gem. § 9 BauNVO		GI gem. § 9 BauNVO	GE gem. § 8 BauNVO
GRZ 0,9		GRZ 0,8	GRZ 0,8
Bauweise a		Bauweise a	Bauweise a

M 1 : 1.000

Vermesser:	VERMESSUNGSBÜRO Thomas Hamisch, ÖbVI Ruhr der Freiherr 28 , 19243 Schwebt Tel.: 038852 / 50 50 0 , E-Mail: info@geo-land-mv.de
Datum:	01.07.2024
Zeichen-Nr.:	01.07.24
Datei-Name:	Fl. Bestand_B-Plan-54.1_03-07-24_VBK.dwg
Lagebezug:	ETRS / UTM 33
Höhenbezug:	DHHN 2016
Hinweise:	gemäß Durch- fg. Semeke gemäß durch: TL Hamisch Ergänz. durch: Stadt Parchim

TEIL B-TEXT

ZUR SATZUNG ÜBER DEN BEBAUUNGSPLAN NR. 54.1 „SCHWARZER WEG WEST" DER STADT PARCHIM IN ZUSAMMENHANG MIT DER 15. ÄNDERUNG DES FLÄCHENNUTZUNGSPLANES

I. PLANUNGSRECHTLICHE FESTSETZUNGEN

1. ART DER BAULICHEN NUTZUNG
(§ 9 Abs. 1 Nr. 1 BauGB)

1.1 GEWERBEGEBIETE
(§ 1 BauNVO, § 1 Abs. 5, 6 und 9 BauNVO)

1.1.1 Innerhalb des Gewerbegebietes sind nach § 9 Abs. 2 BauNVO allgemein zulässig:
- Gewerbebetriebe aller Art einschließlich Anlagen zur Erzeugung von Strom oder Wärme aus solarer Strahlungsenergie, Lagerhäuser, Lagerplätze und öffentliche Betriebe,
- Geschäfts-, Büro- und Verwaltungsgebäude,
- Tankstellen.

Unter Anwendung des § 1 Abs. 5, 6 und 9 BauNVO werden für das Gewerbegebiet folgende modifizierte Festsetzungen getroffen.

1.1.2 Innerhalb des Gewerbegebietes sind gemäß § 1 Abs. 5 BauNVO (i.V.m. § 1 Abs. 5 BauNVO folgende Arten der allgemein zulässigen Gewerbebetriebe nicht zulässig:
- Betriebe, die Nachtschichtbetrieb oder Betrieb mit Arbeit an Einkehrtracker,
- Betriebe des Beherbergungsgewerbes,
- Werbeanlagen als eigenständige Hauptnutzung,
- Anlagen zur Erzeugung von Strom aus Windenergieanlagen.

Innerhalb des Gewerbegebietes können gemäß § 1 Abs. 6 BauNVO Gewerbebetriebe mit Verkaufsflächen für den Verkauf an Endverbraucher zugelassen werden, sofern sie nach Art und Umfang in unmittelbarem räumlichen und funktionalen Zusammenhang mit der Produktion, der Verarbeitung oder dem Handel mit Waren stehen, die in dem Gewerbegebiet hergestellt oder gelagert werden. Dabei darf die Verkaufsfläche der Verkaufsstellen einen Anteil von 33 % der Bruttogeschossfläche des jeweiligen Betriebes nicht überschreiten. Die Kappungsgrenze beträgt 1.200 m², sofern der Anteil von 33% der Bruttogeschossfläche nicht 1.200 m² beträgt.

Innerhalb des Gewerbegebietes sind Tankstellenshops bis max. 200 m² Verkaufsfläche ausnahmsweise zulässig, wenn sie als Verkaufsstätte im unmittelbaren räumlichen und funktionalen Zusammenhang mit dem Tankstellenbetrieb stehen.

1.1.3 Innerhalb des Gewerbegebietes sind gemäß § 1 Abs. 5 BauNVO folgende Arten von Nutzungen unzulässig:
- Anlagen für sportliche Zwecke gemäß § 8 Abs. 2 Nr. 4 BauNVO

1.1.4 Innerhalb des Gewerbegebietes sind gemäß § 1 Abs. 6 Nr. 1 BauNVO folgende ausnahmsweise zulässige Nutzungen unzulässig:
- Anlagen für kirchliche, kulturelle, soziale und gesundheitliche Zwecke nach § 8 Abs. 3 Nr. 2 BauNVO
- Anlagen für Verwaltungen gemäß § 8 Abs. 3 Nr. 3 BauNVO.

1.2 INDUSTRIEGEBIETE
(§ 9 BauNVO, § 1 Abs. 5, 6 und 9 BauNVO)

1.2.1 Innerhalb des Industriegebietes, bestehend aus den Teilgebieten GI 1 und GI 2, sind gemäß § 9 Abs. 2 BauNVO allgemein zulässig:
- Gewerbebetriebe aller Art, einschließlich Anlagen zur Erzeugung von Strom oder Wärme aus solarer Strahlungsenergie, Lagerhäuser, Lagerplätze und öffentliche Betriebe.

Unter Anwendung des § 1 Abs. 5, 6 und 9 BauNVO werden für das Industriegebiet folgende modifizierte Festsetzungen getroffen:

1.2.2 Innerhalb des Industriegebietes können gemäß § 1 Abs. 5 BauNVO (i.V.m. § 1 Abs. 5 BauNVO Anlagen, die einen Betriebsbereich i.S. v. § 3 Abs. 5a BImSchG bilden oder Teil eines solchen Betriebsbereiches wären, ausnahmsweise zugelassen werden.

1.2.3 Innerhalb des Industriegebietes sind gemäß § 1 Abs. 5 BauNVO (i.V.m. § 1 Abs. 9 BauNVO folgende Arten der allgemein zulässigen Gewerbebetriebe nicht zulässig:
- Einzelhandelsbetriebe und sonstigen Gewerbebetriebe mit Verkaufsflächen für den Verkauf an Endverbraucher,
- Tankstellen,
- Beherbergungsbetriebe,
- Werbeanlagen als eigenständige Hauptnutzung,
- Anlagen zur Erzeugung Strom aus Windenergieanlagen.

Innerhalb des Industriegebietes können gemäß § 1 Abs. 9 BauNVO Gewerbebetriebe mit Verkaufsflächen für den Verkauf an letzte Endverbraucher zugelassen werden, wenn sie nach Art und Umfang in unmittelbarem räumlichen und funktionalen Zusammenhang mit der Produktion, der Verarbeitung oder dem Handel mit Waren stehen, die in dem Industriegebiet hergestellt oder gelagert werden. Dabei darf die Verkaufsfläche der Verkaufsstellen einen Anteil von 30 % der Bruttogeschossfläche des jeweiligen Betriebes nicht überschreiten. Die Kappungsgrenze beträgt 1.200 m², sofern der Anteil von 30% der Bruttogeschossfläche nicht 1.200 m² beträgt.

1.2.4 Innerhalb des Industriegebietes sind gemäß § 1 Abs. 5 BauNVO folgende allgemein zulässigen Tankstellen nur ausnahmsweise zulässig.

Innerhalb des Industriegebietes sind gemäß § 1 Abs. 6 Nr. 1 BauNVO die ausnahmsweise zulässigen Nutzungen nach § 9 Abs. 3 Nr. 2 BauNVO, Anlagen für kirchliche, kulturelle, soziale, gesundheitliche und sportliche Zwecke, nicht zulässig.

2. MAß DER BAULICHEN NUTZUNG
(§ 9 Abs. 1 Nr. 1 BauGB i.V.m. §§ 16-18 BauNVO)

2.1 HÖHE BAULICHER ANLAGEN
(§ 16 Abs. 1 BauNVO, § 18 Abs. 1 BauNVO)

2.1.1 Die maximale Gebäudehöhe (GH) wird in der Planzeichnung mit dem Bezug auf NHN im Höhenbezug DHHN 2016 festgesetzt.
Die maximale Gebäudehöhe (GH) wird definiert als Oberkante Gebäude also dem Schnittpunkt der Außenwand mit der Oberkante der Dachhaut, Maßgebend ist die Oberkante Gebäude über den eingelesenen Daches. Bei Gebäuden mit Attika ist für die Gebäudehöhe (GH) die Oberkante der Attika maßgebend.

2.1.2 Eine Überschreitung der festgesetzten Gebäudehöhen in den Baugebieten durch technische Aufbauten, wie Lüftungsanlagen, Antennen, Schornsteine, Dachgauben, Solaranlagen sowie die Ausführung der gewerblichen Gebäude mit Flachdach sind bis zu 3,00 m zulässig. Technische Aufbauten sind nur auf einer Fläche, die 30 % der überbaubaren Grundstücksfläche nicht überschreiten darf, um bis zu 3,00 m zulässig. Technische Aufbauten sind mindestens um das Maß ihrer Höhe von der Außenwand abzurücken. Dabei darf die Höhe der baulichen Anlage insgesamt nicht überschritten werden.
Ausnahmsweise darf die Höhe baulicher Anlagen um bis zu 25 % überschritten werden (maximal 20 % über dem Flughafenbezugspunkt von 77 m NN) erforderlich ist.

3. BAUWEISE UND BAUGRENZEN
(§ 9 Abs. 1 Nr. 2 BauGB, § 22 BauNVO, § 23 BauNVO)

3.1 Es gilt die abweichende Bauweise gemäß § 22 Abs. 4 BauNVO. Als abweichende Bauweise (a) gilt eine Bauweise mit der Maßgabe, dass Gebäudelängen von mehr als 50,00 m zulässig sind.

4. GARAGEN, STELLPLÄTZE UND NEBENANLAGEN
(§ 9 Abs. 1 Nr. 4 BauGB i.V.m. §§ 12 und 14 BauNVO, § 23 Abs. 5 BauNVO)

4.1 In den Baugebieten sind Garagen und Stellplätze (Carports), ohne Bleibpflicht sowie Nebenanlagen im Sinne des § 14 BauNVO nur innerhalb der überbaubaren Grundstücksflächen, die durch die Baugrenzen gebildet werden, zulässig. Ausgenommen sind Nebenanlagen, die der Ver- und Entsorgung des Baugebietes dienen. Garagen, Stellplätze, Nebenanlagen, Werbeanlagen und Einfriedungen als Nebenanlagen im Sinne des § 14 Abs. 1 Satz 1 BauNVO sind außerhalb der überbaubaren Grundstücksflächen unzulässig.

5. MIT GEH-, FAHR- UND LEITUNGSRECHTEN ZU BELASTENDE FLÄCHEN
(§ 9 Abs. 1 Nr. 21 BauGB)

Innerhalb der mit Geh-, Fahr- und Leitungsrechten zu belastenden Flächen ist für den Ver- und Entsorgungsträgern ein Leitungsrecht (LR) zu einer Breite von 3,00 m zu sichern.

6. BAULICHE UND SONSTIGE VORKEHRUNGEN ZUM SCHUTZ VOR SCHÄDLICHEN UMWELTEINWIRKUNGEN DURCH GERÄUSCHE
(§ 9 Abs. 1 Nr. 24 BauGB)

Zum Schutz vor Gewerbelärm müssen bei Errichtung, Änderung oder Nutzungsänderung baulicher Anlagen innerhalb des Gewerbegebietes passive Schallschutzmaßnahmen an Gebäuden und Anlagen im Industriegebiet sowie in schutzbedürftigen Gebieten außerhalb des Plangebietes nach den Normen DIN 4109-1: 2018-01 Schallschutz im Hochbau - Teil 1: "Mindestanforderungen" und Teil 2: "Rechnerische Nachweise" zu berücksichtigen sind und der Gliederung

- *R'w,ges = Lv - KRaumart*
- *mit Lv = maßgeblicher Außenlärmpegel*
- *mit KRaumart = 35 dB für Büroräume und ähnliche Räume*
- *30 dB für Aufenthaltsräume von Wohnungen*

Der Nachweis der Erfüllung dieser Anforderungen ist im Baugenehmigungsverfahren unter Berücksichtigung der DIN 4109-1: 2018-01 und DIN 4109-2: 2018-01 Schallschutz im Hochbau - Teil 2: "Rechnerische Nachweise" zu erbringen. Die Anforderungen gelten als erfüllt, wenn die Summe der Vorhaltbare Raum-Feststellte zu Raum-Grundfläche sowie die nach DIN 4109 geforderten Schallschutzmaße eingehalten werden.

Folgende maßgebliche Außenlärmpegel sind maximal an den einzelnen Bauteilen zu erwarten:

- *GE, maximal 68 dB(A)*
- *GI, maximal 73 dB(A)*

ÖRTLICHE BAUVORSCHRIFTEN/GESTALTUNGSREGELUNGEN, MAßNAHMEN UND FLÄCHEN FÜR MAßNAHMEN ZUM SCHUTZ, ZUR PFLEGE UND ZUR ENTWICKLUNG VON NATUR UND LANDSCHAFT
(§ 9 Abs. 1 Nr. 15, Nr. 20, Nr. 25a und Nr. 25b BauGB i.V.m. § 9 Abs. 1a BauGB und § 9 Abs. 2 BauGB)

1. GRÜNFLÄCHEN
(§ 9 Abs. 1 Nr. 15 BauGB)

1.1 Die private Grünfläche mit der Zweckbestimmung „Schutzgrün" ist als Raseneinsaat innerhalb der festgesetzten Grünfläche anzulegen und gemäß Festsetzung 3.1 einzugrünen.

1.2 Auf der privaten Grünfläche mit der Zweckbestimmung Schutzpflanzung westlich des G1 Gebietes sind auf 2 Teilabschnitten mit einer Gesamtlänge von 170 m mindestens 24 Einzelbäume gemäß Pflanzliste zu pflanzen. Auf der Fläche G2 sind mindestens 11 Bäume gemäß Pflanzliste und 24 Einzelsträucher auf der Fläche G1 anzupflanzen. Ausfälle sind zu ersetzen. Es ist nicht zulässig Bäume zu fällen, die nicht gesetzlich geschützt sind, bis zu 12 Bäume innerhalb des Gebietes G1 anzupflanzen.

1.3 Auf der privaten Grünfläche mit der Zweckbestimmung "Schutzpflanzung" westlich des G2 Gebietes sind auf einer Länge von 210 m mindestens 11 Bäume anzupflanzen. Die Einzelbäume werden den Eingriffen im G2 Gebiet gegenüber.

2. FLÄCHEN ODER MAßNAHMEN ZUM SCHUTZ, ZUR PFLEGE UND ZUR ENTWICKLUNG VON NATUR UND LANDSCHAFT
(§ 9 Abs. 1 Nr. 20 BauGB)

2.1 Maßnahme zur Oberflächengestaltung
Zufahrten, Stellplätze und sonstige zu befestigende Grundstücksflächen sind, sofern keine gesetzlichen Vorschriften entgegenstehen, nur in wasser- und luftdurchlässigen Gesamtaufbau herzustellen. Beispielhaft ausführen sind dieselbständig wassergebundene Decken, Schotterrasen, Rasenfugenpflaster, Pflaster mit breiten Fugen, Rasengittersteine, Rasenpflaster, Dränpflaster. Die Dränfunktionsfähigkeit wesentlich mindernden Befestigungen, wie Betonunterbau, Fugenverguss oder Asphaltierung und Betonierung sind unzulässig.

2.2 Dachbegrünung
Bei einer Überschreitung der Grundflächenzahl um 0,8 sind die Dächer der Hauptgebäude, die eine Dachneigung bis maximal 15 Grad aufweisen, mit einer Boden-Mulchung extensiv zu begrünen. Dies gilt nicht für technische Einrichtungen und Belichtungsflächen sowie für Dachflächen, die mit Photovoltaik- oder Solaranlagen belegt sind. Ausgenommen sind ferner Dachflächen, die begehbar sind, z.B. um sie pflegen, dauerhaft zu erhalten und bei Anlagen gleichwertig zu ersetzen. Für die Begrünung wird auf die Pflanzempfehlung unter Punkt V 11 verwiesen.
Sollen eine Dachbegrünung technisch nicht möglich ist oder die Dachneigung größer als 15 Grad ist, ist eine Fassadenbegrünung gemäß 2.3 Fassadenbegrünung umzusetzen.

2.3 Fassadenbegrünung
Sollen bei einer Grundflächenzahl größer 0,8 eine Kompensation durch Dachflächenbegrünung nicht möglich sein, ist mit Ausnahme der gewerblichen Außenlärmbereitstellenden einen Hauptgebäude zu mindestens 50 v. H. mit standortgerechten Selbstkletternden oder Rank-/Kletterpflanzen zu begrünen.

2.4 Maßnahme zum Schutz von Grundwasser und Boden
Unbeschichtete Kupfer-, zink- oder bleigedeckte Metalldachflächen sind unzulässig.

2.5 Regelungen zum anfallenden Oberflächenwasser
Für die Versickerung sind unbelastete Flächen ist die schadlose Ableitung des anfallenden Oberflächenwassers zu sichern. Das anfallende Oberflächenwasser ist durch Anlagen gemäß dem Muster oder eines Maßnahmen gleicher Wirkung innerhalb der Grundstücke der Baugebiete zu versickern.

2.6 Ausgleichspflanzungen für Eingriffe in den Baumbestand

2.6.1 Für die Rodung von **69** Einzelbäumen und **78** Einzelbäume anzupflanzen. Ausnahmsweise ist die Rodungsgenehmigung für 44 Einzelbäume zulässig, sofern keine Standorte im Plangebiet und in der Stadt Parchim zur Verfügung stehen.

2.6.2 Es erfolgt eine Zuordnung der Ersatzpflanzungen für die Gebiete GE, G1 und G2:
- 11 Ersatzbäume innerhalb der Fläche zum Anpflanzen von Bäumen und Sträuchern" und dem G1 Gebiet zuzuordnen.
- 17 Ersatzbäume innerhalb der Fläche zum Anpflanzen von Bäumen und Sträuchern in G1 Gebiet und dem G1 Gebiet zuzuordnen.
- 3 Einzelbäume innerhalb der Flächen mit Bindungen für die Erhaltung im GE Gebiet und Eingriffen im GE Gebiet zuzuordnen.
- 3 Einzelbäume innerhalb der Flächen für Bindungen von Bepflanzungen im GG Gebiet und Eingriffen im GG Gebiet zuzuordnen.

Tab. 1: Zusammenstellung der Ersatzmaßnahmen für Rodungen (Flächen je Versuchsart)

	Fläche Baukosten	Fläche 1	Fläche 2	Fläche 3	Effektivschutz Rodung	Ausführungskontrolle	Gesamtkompensationsfläche
A (Stadt Parchim)				8	9	0	- 9
B (Logistikunternehmen)	24	17	3	44	0	44	- 16
C (Gartenbauwirtschaft)	13	11	4	8	9	15	+ 6
Gesamtkompensation	37	28	7	52	9	59	- 19

Die Ersatzpflanzungen sind durch die Verursacher durchzuführen.

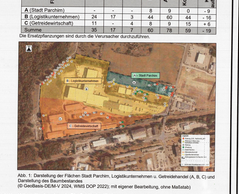

Abb. 1: Darstellung der Flächen Stadt Parchim, Logistikunternehmen- u. Gartenbetrieb (A, B, C) und Darstellung des Bestandsbaumes
(© GeoBasis-DE/M-V 2024, WMS DOP 20222, mit eigener Bearbeitung, ohne Maßstab)

2.6.3 B (Logistikunternehmen): Für Gehölzeingriffe innerhalb der Fläche B sind für 44 Rodungen 80 Ausgleichspflanzungen erforderlich. Mindestens 44 Einzelbäume sind auf der Fläche B zu pflanzen. Ausnahmsweise: Die Anrechnung von 9 festgesetzten Ausgleichspflanzungen auf der Fläche C und für Rodungen auf anderen Flächen ist ist zulässig.

2.6.4 C (Gartenbaubetrieb): Für Gehölzeingriffe innerhalb der Fläche C sind 9 Ausgleichspflanzungen erforderlich. Die Anrechnung von 6 festgesetzten Ausgleichspflanzungen auf der Fläche B und für Rodungen auf anderen Flächen ist ist zulässig.

2.6.5 A (Stadt Parchim): Für Gehölzeingriffe innerhalb der Fläche A sind 9 Ausgleichspflanzen erforderlich. Die Anrechnung von 9 festgesetzten Ausgleichspflanzen auf der Fläche B ist zulässig.

Für Eingriffe in den Wurzelschutzbereich ist 1 Ausgleichspflanzung zu realisieren.

Abb. 2: Darstellung der Ersatzpflanzungen auf den Flächen (A, B, C)
(© GeoBasis-DE/M-V 2024, WMS DOP 20222, mit eigener Bearbeitung, ohne Maßstab)

2.6.6 Für die Anpflanzung der Einzelbäume sind Pflanzgruben mit einer Größe von mindestens 2,5 x 1 m zu graben. Die Bäume sind in einem Pflanzabstand von maximal 15 m zu pflanzen, dauerhaft zu erhalten und bei Ausfall gleichwertig zu ersetzen. Die Pflanzgruben sind mit kompostierbaren Substraten einzubringen und mit Rindenmulch in einer Stärke von 5 cm zu mulchen.
Für eine Durchwurzelung ist ein unterirdisch nutzbarer Raum von mindestens 16 m² Grundfläche und einer Tiefe von 1,50 m (12,8 m³) zu gewährleisten. Für Baumbestände ist mindestens eine 12 m² unversiegelte, dauerhafte luft- und wasserdurchlässige Fläche anzulegen, die bei Bedarf zu bewässern ist. Unter Einhaltung der Pflanzabstände sind Leitungen und Kabel in Schutzrohren zu verlegen. Um gravierende Beeinträchtigungen zu verhindern ist die Vegetationsperiode und die Pflanzzeit entsprechend den jeweils geltenden DIN-Vorschriften heranzuziehen, sowie der Schutz des Baumbestandes während der Bauzeit. Es ist ein Abstand von 1,5 m zu Bäumen und Sträuchern einzuhalten. Um gravierende Beeinträchtigungen zu verhindern ist die Vegetationsperiode und die Pflanzzeit entsprechend den jeweils geltenden DIN-Vorschriften heranzuziehen, sowie der Schutz des Baumbestandes während der Bauzeit. Es ist ein Abstand von 1,5 m zu Bäumen und Sträuchern einzuhalten. Um gravierende Beeinträchtigungen zu verhindern ist die Vegetationsperiode und die Pflanzzeit entsprechend den jeweils geltenden DIN-Vorschriften heranzuziehen, sowie der Schutz des Baumbestandes während der Bauzeit.

2.7 Maßnahme zum Artenschutz
Innerhalb des Plangebietes sind 10 Fledermaus-Fassadenspartien als Minimierungs- und Vermeidungsmaßnahme zu realisieren. Die Standorte werden mit der unteren Naturschutzbehörde in Bezug auf ihre Eignung abgestimmt und die Festgelegte ist nachzuweisen.

2.8 Interne Kompensationsmaßnahmen (KM)
Durch interne Kompensationsmaßnahmen ist eine Kompensationsleistung von 3.898,30 m² KFÄ geregelt, davon 425 m² KFÄ für die Anpflanzung von Einzelbäumen

2.8.1 Als Kompensationsmaßnahme 1 (KM 1) gilt die Anpflanzung von 24 privaten Grünfläche mit der Zweckbestimmung „Schutzpflanzung" im westlichen Plangebiet. Mit der Kompensationsmaßnahme 1 sind 3.473,3 m² KFÄ zu realisieren.

2.8.2 Als Kompensationsmaßnahme 2 (KM 2) sind die 17 Einzelbäume innerhalb der G1 Gebietes mit der Zweckbestimmung „Schutzpflanzung" anzupflanzen. Mit der Umsetzung der Maßnahme sind 425,00 m² KFÄ an internen Kompensationsmaßnahme (KM) geregelt.

2.8.3 Anpflanzungen sind gemäß Festsetzung 3.1 vorzunehmen.

Abb. 3: Darstellung der internen Maßnahmen KM1 und KM2
(© GeoBasis-DE/M-V 2024, WMS DOP 20222)

3. ANPFLANZUNGEN VON BÄUMEN UND STRÄUCHERN UND SONSTIGEN BEPFLANZUNGEN
(§ 9 Abs. 1 Nr. 25a BauGB)

3.1 Auf den festgesetzten Flächen zum Anpflanzen von Bäumen und Sträuchern und innerhalb der privaten Grünfläche mit der Zweckbestimmung „Schutzpflanzung" sind heimische und standortgerechte Gehölze zu pflanzen und dauerhaft zu erhalten. Es ist eine Mischpflanzung aus Bäumen und Sträuchern mit ein Pflanz- und Reihenabstand von 1,00 m – 1,25 m einzurichten. Innerhalb des Baustellenbereiches ist ein Pflanzabstand zu den Einzelbäumen mit Zustimmung der zuständigen Luftfahrtbehörde M-V zulässig.

Folgende Arten und Pflanzqualitäten sind zu verwenden:
Bäume 1. Ordnung: Hochstamm, 3xv, Stammumfang 16-18 cm,
Bäume 2. Ordnung: Heister, Höhe 175/200 cm,
Sträucher – 125/150 cm.
Gehölzliste:

Bäume 1. Ordnung	Hainbuche (Carpinus betulus), Feld-Ahorn (Acer campestre), Spitz-Ahorn (Acer platanoides), Winterlinde (Tilia cordata),
Sträucher	Gemeine Haselnuss (Corylus avellana), Weißdorn (Crataegus monogyna / laevigata), Hundsrose (Rosa canina), Wein-Rose (Rosa rubiginosa), Schlehdorn (Prunus spinosa), Purgier-Kreuzdorn (Rhamnus catharticus), Holunder (Rosa canina),

Die Bäume sind in einem Pflanzabstand von maximal 15 m zu pflanzen, dauerhaft zu erhalten und bei Ausfall gleichwertig zu ersetzen. Die Pflanzungen sind innerhalb der festgesetzten Standorten sind bei nachgewiesenen Erfordernissen bis zu 5,00 m versetzbar.
Für eine Durchwurzelung ist ein unterirdisch nutzbarer Raum von mindestens 16 m² Grundfläche und einer Tiefe von 1,50 m (12,8 m³) zu gewährleisten. Für Baumbestände ist mindestens eine 12 m² unversiegelte, dauerhafte luft- und wasserdurchlässige Fläche anzulegen, die bei Bedarf zu bewässern ist. Unter Einhaltung der Pflanzabstände sind Leitungen und Kabel in Schutzrohren zu verlegen. Um gravierende Beeinträchtigungen zu verhindern ist die Vegetationsperiode und die Pflanzzeit entsprechend den jeweils geltenden DIN-Vorschriften heranzuziehen, sowie der Schutz des Baumbestandes während der Bauzeit. Es ist ein Abstand von 1,5 m zu Bäumen und Sträuchern einzuhalten. Um gravierende Beeinträchtigungen zu verhindern ist die Vegetationsperiode und die Pflanzzeit entsprechend den jeweils geltenden DIN-Vorschriften heranzuziehen, sowie der Schutz des Baumbestandes während der Bauzeit. Es ist ein Abstand von 1,5 m zu Bäumen und Sträuchern einzuhalten.

4. BINDUNGEN FÜR BEPFLANZUNGEN UND FÜR DIE ERHALTUNG VON BÄUMEN UND STRÄUCHERN UND SONSTIGEN BEPFLANZUNGEN SOWIE VON GEWÄSSERN
(§ 9 Abs. 1 Nr. 25b BauGB)

Die mit Erhaltungsgebot festgesetzten Gehölze sind dauerhaft zu erhalten, zu pflegen und bei Abgang artengleich und durch einen gleichwertigen Ersatz zu ersetzen. Ausgenommen sind Arbeiten zur Neuanpflanzung vom ursprünglichen Standort des abgängigen Baumes um bis zu 20,00 m ist nur mit Zustimmung der zuständigen Luftfahrtbehörde M-V zulässig.
Ausgenommen sind ferner Maßnahmen zur Verkehrssicherheit.

III. ÖRTLICHE BAUVORSCHRIFTEN
(§ 9 Abs. 4 BauGB in Verbindung mit § 86 Abs. 1 und Abs. 3 Bauord M-V)

1. ANFORDERUNGEN AN DIE ÄUßERE GESTALTUNG BAULICHER ANLAGEN
(§ 86 Abs. 1 Nr. 1 BauO M-V)

1.1 Dächer
Solar- und Photovoltaikanlagen auf Dächern sind nur in oder direkt auf der Dachfläche zulässig. Aufgeständerte Anlagen sind unzulässig. Solaranlagen sind mit einem Abstand von 0,50 m zu Ortgang, First und Traufe zulässig. Es sind Solarmodule mit einer Antireflexionsbeschichtung zu verwenden.

1.2 Werbeanlagen
Werbeanlagen sind nur für im Plangebiet ansässige Betriebe und an der Stätte der Leistung zulässig. Werbeanlagen sind nur an der Stätte der Leistung bis zu einer Höhe von 6,00 m über dem vorhandenen Gelände zulässig. Werbeanlagen oberhalb der Oberkante des Gebäudes (Dachbrüstung) sind unzulässig.
Werbeanlagen oberhalb der Oberkante des Gebäudes (Dachbrüstung) sind unzulässig.
Ausnahmsweise: Werbeanlagen bis zu einer Höhe von 12,00 m über dem vorhandenen Gelände nicht überschritten. Werbeanlagen dürfen nicht blenden.

2. ÄUßERE GESTALTUNG UND WÖRTE DER EINFRIEDUNGEN
(§ 86 Abs. 1 Nr. 4 LBauO M-V)

Einfriedungen
Einfriedungen zur öffentlichen Straße hin sind mit einer maximalen Höhe bis zu 2,00 m über der Fahrbahnoberkante zulässig. Einfriedungen sind mit einem Bodenabstand von 0,20 m herzustellen, der Sichtfelder von Grundstückszufahrten nur bis zu einer Höhe von 0,80 m zulässig. Alternativ kann ein 0,20 m hoher Sockel errichtet werden, der Sichtfelder nicht beeinträchtigt. Sie sind bis zu 2,00 m begrünen lassen.

3. GESTALTUNG DER UNBEBAUTEN FLÄCHEN DER BEBAUTEN GRUNDSTÜCKE
(§ 86 Abs. 1 Nr. 5 LBauO M-V)

Die Bereiche zwischen den Straßenbegrenzungslinie der Straße Schwerzer Weg und der straßenseitigen Baugrenze auf der gesamte Breite des Grundstücks/ Länge des Grundstücks dürfen nicht als Arbeits- oder Lagerflächen genutzt und benutzt werden.

IV. NACHRICHTLICHE ÜBERNAHMEN
(§ 9 Abs. 6 BauGB)

1. WALDABSTAND
Für die Errichtung baulicher Anlagen innerhalb des gesetzlichen Waldabstandes (WA) ist gemäß § 20 Abs. 2 Landeswaldgesetz (LWaldG) M-V eine forstrechtliche Genehmigung der zuständigen Forstbehörde erforderlich. Für den Eingriff in den Waldabstand ist eine Waldumwandlung gemäß § 20 LWaldG M-V zu beantragen. Die Waldumwandlung ist durch Ersatzaufforstung flächengleich zu kompensieren. Der durch die vorhandene Bebauung geringste Waldabstand wird mit einer Tiefe von 30,00 m festgesetzt. Waldabstandsverringung gem. der Rechtsgrundlage. Die forstrechtlichen Nebenbestimmungen unter V.20 sind einzuhalten.

2. BAU- UND BODENDENKMALE
Im Plangeltungsbereich sind nach derzeitiger Kenntnis keine Bau- und Bodendenkmale bekannt. Es werden keine Bau- und Bodendenkmale vermutet. Sollten dennoch archäologische Funde oder archäologische Funde und Fundstellen entdeckt werden. Für Bodendenkmale, die bei Erdarbeiten zufällig neu entdeckt werden, gelten die Bestimmungen des § 11 Denkmalschutzgesetz Mecklenburg-Vorpommern (DSchG M-V). In diesem Fall ist die Untere Denkmalschutzbehörde unverzüglich zu benachrichtigen. Der Fund und die Fundstelle sind bis zum Ablauf von vier Werktagen nach Anzeige in unverändertem Zustand zu erhalten. Landesamt für Kultur und Denkmalpflege, Abteilung Archäologie und Denkmalpflege, Domhof 4/5, 19055 Schwerin, zu erhalten, den Verantwortlich ist hierfür der Eigentümer, der Leiter der Arbeiten, der Grundeigentümer sowie zufällige Finder. Fundstelle und Fund